38/ŽP/2019

Smlouva o dílo
„Zajištění údržby a péče o zeleň ve vyhrazených částech města Hostivice v roce 2019"
uzavřená podle ustanovení § 2586 a následujících zákona č. 89/2012 Sb., občanský zákoník, ve znění pozdějších předpisů

1. Objednatel:	**Město Hostivice**
Se sídlem:	Husovo náměstí 13, 253 80 Hostivice
Zastoupený:	Ing. arch. Klárou Čápovou, starostkou
IČO:	00241237
DIČ:	CZ00241237
ID DS:	cdrb236
Zástupce ve věcech smluvních:	Ing. arch. Klára Čápová, starostka města
Zástupce ve věcech technických:	Karel Kerouš, odbor životního prostředí
Bankovní spojení:	Česká spořitelna, a. s.
Číslo účtu:	19-0388030379/0800
(dále jen „objednatel")	

a

2. Zhotovitel:	**Lukava Trading Corporation s r. o.**
Se sídlem:	Na Jarolímce 350, 253 03 Chýně
Zapsaná v obchodním rejstříku vedeném u Městského soudu v Praze, spisová značka C 135076, den zápisu 01. března 2008	
IČO:	28246489
DIČ:	CZ28246489
ID DS:	56jjazc
Zástupce ve věcech smluvních:	Lukáš Laurýn - jednatel
Zástupce ve věcech technických:	Lukáš Laurýn - jednatel
Bankovní spojení:	Česká spořitelna
Číslo účtu:	152510309/0800
(dále jen „zhotovitel")	

níže uvedeného dne, měsíce a roku uzavírají tuto smlouvu o dílo (dále jen „smlouva")

I.
Úvodní ustanovení

1. Účelem spolupráce objednatele a zhotovitele je naplnění potřeby objednatele ve smyslu **„Zajištění údržby a péče o zeleň ve vyhrazených částech města Hostivice v roce 2019."**
2. Pojmy uvedené v této smlouvě jsou užívány ve významu vyplývajícím z příslušných právních předpisů, resp. ve svém obvyklém významu. Pro účely této smlouvy se rozumí
   2.1 Celkovou cenou - cena za provedení díla uvedená v článku IV. odst. 1 této smlouvy;
   2.2 Částí díla – jednotlivé úkony vztahující se k plnění předmětu této smlouvy v jednotlivých lokalitách, konkrétně: sečení trávy na dané lokalitě, obžínka dané oplocenky, zálivka stromů, obnova zálivkových mís, opravy oplocenek, úvazů a opěrných konstrukcí stromů, odstranění plevele a likvidace křídlatky.

II.
Předmět smlouvy

1. Zhotovitel se zavazuje pro objednatele v souladu s jeho požadavky vykonávat ve vegetační sezóně roku 2019 následující činnost:
   - Kosení trávy na vymezených lokalitách včetně úklidu odpadků před sečí a sběru posekané trávy (pokud není v podrobné specifikaci konkrétní plochy určeno jinak)
   - Obžínky výsadeb ve vymezených oplocenkách
   - Odstraňování plevele a likvidace křídlatky ve vymezených lokalitách
   - Zálivky výsadeb stromů do pěti let od provedení výsadby ve vymezených lokalitách v období duben – říjen nejméně 1× týdně v případě, že alespoň týden vydatněji nepršelo
   - Kontrola stavu výsadeb, ochrany před okusem zvěří, úvazů stromů a stabilizačních konstrukcí stromů a jejich opravy, nutné výchovné řezy, vše na vymezených lokalitách
   - Obnovení zálivkových mís kolem vysazených stromů ve vymezených plochách

2. Zhotovitel se zavazuje pro objednatele provádět práce v rozsahu uvedeném odstavci 1 v následujících lokalitách:
   - Lokalita B1: Litovický potok
   - Lokalita B2: Okrajová
   - Lokalita B3: Sadová
   - Lokalita B4: Višňovka
   - Lokalita B5: Jeneček střelnice
   - Lokalita B6: Jeneček rybník
   - Lokalita B7: silnice Břve

   Vymezení lokalit je uvedeno v zadávací dokumentaci veřejné zakázky, která tvoří přílohu této smlouvy.

3. Zhotovitel se zavazuje provádět pro objednatele práce na vymezených lokalitách a v následujícím rozsahu:

   Lokalita B1: Litovický potok
   - Sekání trávy v úsecích A, B, a D 3× až 5× za rok včetně úklidu odpadků před sečí a sběru posekané hmoty v ploše 17 000 m²
   - Sekání trávy v úsecích C, E, F a G 2× až 3× za rok včetně úklidu odpadků před sečí, v ploše cca 30 000 m², posekanou trávu lze ponechat na místě v případě mulčování; sekání musí být provedeno tak, aby nebyla pokosena celá plocha najednou, ale po částech s odstupem nejméně dvou týdnů (umožnění vývoje bezobratlých)
   - Obžínky výsadeb v oplocenkách nejméně 2× za rok v celkové ploše 2 600 m², průběžná oprava oplocenek
   - Odstraňování plevele z prostoru pro posezení u stupňů z kmenů u ZŠ nejméně 1× za rok v ploše cca 65 m²
   - Kontrola stavu výsadeb, ochrany před okusem zvěří, úvazů stromů a stabilizačních konstrukcí stromů a jejich opravy, nutné výchovné řezy
   - Obnova zálivkových mís u vysazených stromů
   - Zálivky výsadeb stromů do pěti let od provedení výsadby v období duben – říjen nejméně 1× týdně v případě, že alespoň týden vydatněji nepršelo

   Lokalita B2: Okrajová
   - Sekání trávy včetně úklidu odpadků před sečí a sběru posekané hmoty 2× až 3× za rok v ploše 13 500 m²
   - Sekání trávy, včetně úklidu odpadků před sečí a sběru posekané hmoty v prostoru ohniště a cestní sítě 4× až 6× za rok v ploše 1 500 m²
   - Obžínky výsadeb ve 2 oplocenkách nejméně 2× za rok v celkové ploše 6 300 m², průběžná oprava oplocenek
   - Kontrola stavu výsadeb, ochrany před okusem zvěří, úvazů stromů a stabilizačních konstrukcí stromů a jejich opravy, nutné výchovné řezy

Lokalita B3: Sadová

- Sekání trávy, včetně úklidu odpadků před sečí a sběru posekané hmoty 4× až 6× za rok v ploše 4 700 m²
- Kontrola stavu výsadeb, ochrany před okusem zvěří, úvazů stromů a stabilizačních konstrukcí stromů a jejich opravy, nutné výchovné řezy
- Obnova zálivkových mís u vysazených stromů
- Zálivky výsadeb stromů do pěti let od provedení výsadby v období duben – říjen nejméně 1× týdně v případě, že alespoň týden vydatněji nepršelo

Lokalita B4: Višňovka

- Sekání trávy, včetně úklidu odpadků před sečí a sběru posekané hmoty 2× až 3× za rok v ploše 44 000 m²
- Intenzivnější sekání trávy v trase cestní sítě a odpočinkového stanoviště včetně úklidu odpadků před sečí a sběru posekané hmoty 3× až 5× za rok v ploše 3 000 m²
- Kontrola stavu výsadeb, ochrany před okusem zvěří, úvazů stromů a stabilizačních konstrukcí stromů a jejich opravy, nutné výchovné řezy
- Obnova zálivkových mís u nově vysazených stromů
- Zálivky výsadeb stromů do pěti let od provedení výsadby v období duben – říjen nejméně 1× týdně v případě, že alespoň týden vydatněji nepršelo

Lokalita B5: Jeneček střelnice

- Sekání trávy včetně úklidu odpadků před sečí a sběru posekané hmoty 2× až 3× za rok v ploše 7 200 m²
- Intenzivnější sekání trávy v trase cestní sítě v šíři 2–3 m včetně úklidu odpadků před sečí a sběru posekané hmoty 3× až 5× za rok v ploše 600 m²
- Obžínky výsadeb v oplocenkách 2× za rok v celkové ploše 9 200 m², průběžná oprava oplocenek
- Kontrola stavu výsadeb, ochrany před okusem zvěří, úvazů stromů a stabilizačních konstrukcí stromů a jejich opravy, nutné výchovné řezy
- Likvidace křídlatky v ploše cca 900 m²

Lokalita B6, Jeneček rybník

- Sekání trávy, včetně úklidu odpadků před sečí a sběru posekané hmoty 4× až 6× za rok v ploše 3 450 m²
- Kontrola stavu výsadeb, ochrany před okusem zvěří, úvazů stromů a stabilizačních konstrukcí stromů a jejich opravy, nutné výchovné řezy
- Obnova zálivkových mís u nově vysazených stromů
- Zálivky výsadeb stromů do pěti let od provedení výsadby v období duben – říjen nejméně 1× týdně v případě, že alespoň týden vydatněji nepršelo

Lokalita B7, silnice Břve

- Sekání trávy včetně úklidu odpadků před sečí a sběru posekané hmoty 2× až 3× za rok v ploše 1 950 m²
- Obžínky kolem vysazených stromů 2× za rok
- Kontrola stavu výsadeb, ochrany před okusem zvěří, úvazů stromů a stabilizačních konstrukcí stromů a jejich opravy, nutné výchovné řezy
- Obnova zálivkových mís u nově vysazených stromů
- Zálivky výsadeb stromů do pěti let od provedení výsadby v období duben – říjen nejméně 1× týdně v případě, že alespoň týden vydatněji nepršelo

4. Pokud je v předchozím odstavci četnost prací uvedena rozpětím, rozsah upřesní za objednatele odbor životního prostředí podle průběhu počasí a intenzity růstu trávy během roku.

5. Zhotovitel může některé činnosti zajistit formou subdodávky, subdodavatel však musí splňovat stejnou kvalifikaci jako zhotovitel a užití subdodávky musí zhotovitel předem ohlásit objednateli.

6. Objednatel se zavazuje zaplatit za dílo sjednanou cenu dle dalších článků této smlouvy.

III.
Doba a místo předání plnění

Zhotovitel a zástupce objednatele ve věcech technických se průběžně informují o plánovaném provedení činností dle této smlouvy. V případě sucha je zhotovitel povinen provádět zálivku na výzvu odboru životního prostředí.
Části díla předává zhotovitel objednateli samostatně. Zhotovitel je povinen oznámit provedení každé části díla objednateli.

IV.
Cena a platební podmínky

1. Maximální cena za dílo při nejvyšším možném rozsahu činností dle článku II. této smlouvy činí celkem 1 154 635 Kč (slovy jedenmiliónstopadesátčtyřitisícšestsettřicetpět korun českých) bez DPH a 1 397 108,35 Kč (slovy jedenmilióntřistadevadesátsedmtisícstoosm korun českých) včetně DPH. Cena je stanovena dohodou dle zákona č. 526/1990 Sb., o cenách, v platném znění.
2. Zhotovitel bude fakturovat provedení částí díla s tím, že cena za tyto části je kalkulována v příloze č. 2 a jako cena bez DPH je stanovena jako nejvýše přípustná a nepřekročitelná a zahrnuje veškeré náklady spojené s realizací částí díla.
3. DPH bude fakturována v zákonem stanovené výši. Dojde-li kdykoliv během trvání smluvního vztahu dle této smlouvy k úpravě daňových sazeb, bude tato změna promítnuta do celkové ceny díla dle této smlouvy.
4. Pokud se zhotovitel stal plátcem DPH po uzavření této smlouvy, platí, že odměna v sobě již DPH zahrnovala. Zhotovitel je tedy povinen příslušnou část nabídkové ceny odvést jako DPH a nemá vůči objednateli z titulu DPH nárok na další plnění nad rámec odměny.
5. Vícenáklady mohou nastat jen na základě požadavku objednatele.
6. Cena části díla bude zaplacena objednatelem na základě vystaveného daňového dokladu – faktury. Fakturace bude probíhat zpravidla za všechny části díla provedené a předané během předchozího kalendářního měsíce. V případě, že cena za části díla provedené a předané během měsíce překročí 100 000 Kč, je možné fakturovat již v průběhu měsíce.
7. Daňový doklad – faktura obsahuje kromě názvu zakázky (čísla smlouvy), názvu částí díla a lhůty splatnosti, která činí 30 dnů od doručení faktury objednateli, také náležitosti daňového dokladu dle § 28 zákona č. 235/2004 Sb. V případě, že faktura nebude mít odpovídající náležitosti, je objednatel oprávněn zaslat ji ve lhůtě splatnosti zpět zhotoviteli k doplnění, aniž se tak dostane do prodlení se splatností. Lhůta splatnosti počíná běžet znovu od opětovného doručení náležitě doplněného či opraveného dokladu. Objednatel nepřipouští zálohy.
8. Úhrada ceny částí díla je provedena v korunách českých (Kč) bezhotovostní formou – převodem na bankovní účet zhotovitele. Obě smluvní strany se dohodly na tom, že peněžitý závazek je splněn dnem, kdy je částka odepsána z účtu objednatele.
9. Pro úhradu sankcí dle článku VIII. této smlouvy platí stejné platební podmínky jako pro zaplacení faktury.

V.
Práva a povinnosti smluvních stran

1. Zhotovitel je povinen za podmínek daných touto smlouvou, na vlastní náklad a odpovědnost provést pro objednatele práce v daném rozsahu tak, jak je charakterizováno touto smlouvou.
2. Zhotovitel se zavazuje při provádění prací v rozsahu daném touto smlouvou postupovat samostatně a s odbornou péčí dle této smlouvy tak, aby byl zcela naplněn účel této smlouvy, přičemž je vázán pokyny objednatele. Při činnosti dle smlouvy nesmí dojít k poškození dřevin.
3. Ošetření nově vysazených stromů a provedení výchovných a tvarovacích řezů bude vždy předem konzultováno s objednatelem.
4. Objednatel se zavazuje poskytnout zhotoviteli veškerou nezbytnou součinnost a zhotovitelem požadované informace a podklady k řádnému a včasnému provedení díla, které je předmětem této

smlouvy. Objednatel se zavazuje poskytnout součinnost zhotoviteli bezodkladně, nejpozději do pěti pracovních dnů.

5. Zhotovitel je povinen mít po celou dobu provádění díla dle této smlouvy uzavřenu pojistnou smlouvu na pojištění profesní odpovědnosti.
6. Zhotovitel je povinen upozornit objednatele na úhyn či poškození výsadeb dřevin v udržovaných lokalitách a na vznik černé skládky v této lokalitě. Povinnost zhotovitele zajistit úklid lokality od odpadků před sečí se nevztahuje na likvidaci černých skládek.

VI.
Předání a převzetí částí díla

1. Zhotovitel je povinen písemně oznámit objednateli, že práce na části díla, byly ukončeny, a poskytnout objednateli možnost kontroly v terénu. Pokud objednatel do pěti pracovních dnů nevznese připomínky k provedení, považuje se část díla za předanou.
2. Pokud objednatel zjistí vážné vady nebo nedodělky části díla, odmítne část díla převzít a vyzve zhotovitele k jejich odstranění. Do doby jejich odstranění není možné tuto část díla fakturovat.

VII.
Odpovědnost za vady

1. V případě oprávněných a řádně uplatněných vad díla má objednatel podle charakteru a závažnosti vady právo požadovat:
   a) bezplatné odstranění vady opravou, je-li to možné a účelné, do dohodnutého termínu od projednání reklamace;
   b) požadovat nové provedení díla nebo části díla, pokud dílo vykazuje podstatné vady bránící realizaci, nebo neodpovídá zadání;
   c) přiměřenou slevu z ceny díla, pokud nedojde k opravě v přiměřené době;
   d) objednatel může vadu odstranit na své náklady a zhotovitel je povinen uhradit tyto náklady po předložení vyúčtování.
2. Objednatel je povinen zhotoviteli sdělit volbu svého nároku z vad dle odstavce 1 tohoto článku ihned při uplatnění těchto vad. K dodatečným změnám volby nároku je třeba souhlas zhotovitele.
3. Zaplacením smluvní pokuty není dotčeno právo na náhradu škody způsobené porušením povinnosti i v případě, že se jedná o porušení povinnosti, na kterou se vztahuje smluvní pokuta, a to i ve výši přesahující smluvní pokutu. Náhrada škody zahrnuje skutečnou škodu a ušlý zisk.

VIII.
Sankce

1. Pokud zhotovitel nezajišťuje činnosti dle této smlouvy a nezajistí je ani do dvou týdnů (v případě zálivek do týdne) od písemné výzvy objednatele, zaplatí objednateli na jeho písemnou výzvu za každý započatý den prodlení s takovým plněním smluvní pokutu ve výši 0,5 % z ceny části díla bez DPH za každý i započatý den prodlení.
2. Smluvní strana, které vznikne právo uplatnit smluvní pokutu, může na základě své vůle od vymáhání této sankce upustit.

IX.
Ukončení smlouvy

1. Platnost této smlouvy končí 31. prosince 2019.
2. Tuto smlouvu lze ukončit vzájemnou dohodou smluvních stran nebo odstoupením od smlouvy.
3. Každá ze smluvních stran je oprávněna od této smlouvy odstoupit v případě podstatného porušení povinností druhou smluvní stranou. Odstoupení musí být učiněno písemně a je účinné okamžikem jeho doručení druhé smluvní straně. Za podstatné porušení povinností se pro účely této smlouvy považuje zejména:

a) neodborný postup zhotovitele, který způsobil poškození udržované zeleně,
b) prodlení zhotovitele s realizací a předáním jakékoli části díla po dobu delší než 15 kalendářních dní,
c) prodlení objednatele s úhradou fakturované ceny díla po dobu delší než 60 dnů,
d) ocitne-li se zhotovitel v úpadku a je-li na něj podán insolvenční návrh podle zákona č. 182/2006 Sb., insolvenční zákon, ve znění pozdějších předpisů.

4. Zhotovitel je dále oprávněn od smlouvy odstoupit v případě, že objednatel trvá na pokynech, na jejichž nevhodnost ho zhotovitel upozornil, pokud dodržení takových pokynů brání realizaci díla či se zásadně rozchází s dříve formulovanými zásadami spolupráce.
5. Odstoupení od smlouvy musí být učiněno písemně a je účinné dnem jeho doručení druhé smluvní straně.

X.
Závěrečná ustanovení

1. Tato smlouva se řídí českým právním řádem, zejména zákonem č. 89/2012 Sb., občanským zákoníkem.
2. Stane-li se některé ustanovení této smlouvy neplatným, neúčinným či nevykonatelným, platnost, účinnost a vykonatelnost ostatních ustanovení smlouvy tím není dotčena. Smluvní strany se zavazují takové neplatné, neúčinné či nevykonatelné ustanovení nahradit tak, aby účelu smlouvy bylo dosaženo.
3. Tuto smlouvu lze měnit či doplňovat pouze po dohodě smluvních stran formou písemných a číslovaných dodatků.
4. Písemnosti budou doručovány doporučeně písemně prostřednictvím provozovatele poštovních služeb, elektronicky emailem se zaručeným elektronickým podpisem nebo prostřednictvím datové zprávy. Písemnost zaslaná prostřednictvím poštovních služeb se považuje za doručenou dnem jejího převzetí, dnem odmítnutí převzetí nebo 10. (desátým) dnem od data odeslání, nebyla-li zásilka vyzvednuta. Email je doručen dnem přečtení, což adresát odesílateli potvrdí (nepostačuje automatická odpověď s informací o přečtení), nebo v ostatních případech 10. (desátým) dnem ode dne odeslání emailu. Datová zpráva je doručena dnem, kdy se do datové schránky přihlásí oprávněná osoba (v případě datové schránky orgánu veřejné moci dnem dodání do datové schránky), nebo v ostatních případech 10. (desátým) dnem ode dne odeslání datové zprávy. Doručování všemi způsoby se děje na příslušné kontaktní údaje uvedené v záhlaví této smlouvy. Písemnost může být doručena též osobně, přičemž adresát je povinen přijetí písemnosti potvrdit. Osobně se objednateli doručuje prostřednictvím podatelny Městského úřadu Hostivice. Zhotoviteli se osobně doručuje na sídlo firmy Na Jarolímce 350, Chýně, 253 03.
5. Smluvní strany jsou seznámeny se skutečností, že Město Hostivice (objednatel), jako orgán územní samosprávy, je povinen poskytovat informace vztahující se k jeho působnosti dle zákona č. 106/1999 Sb., o svobodném přístupu k informacím, ve znění pozdějších předpisů. Smluvní strany souhlasně prohlašují, že žádný údaj v této smlouvě, včetně jejích příloh, není označován za obchodní tajemství. Zhotovitel prohlašuje, že:
   a) objednatel je oprávněn, pokud postupuje dle zákona č. 106/1999 Sb., o svobodném přístupu k informacím, v platném znění, poskytovat veškeré informace o této smlouvě a o jiných údajích tohoto závazkového právního vztahu, pokud nejsou v této smlouvě uvedeny (např. o daňových dokladech, předávacích protokolech, nabídkách či jiných písemnostech),
   b) veškeré údaje uvedené v této smlouvě, popř., které jsou použity v rámci tohoto závazkového právního vztahu, a to i pokud jsou získány od třetích osob, nepodléhají povinnosti mlčenlivosti nebo jinému postupu směřujícímu k ochraně před zneužitím a zveřejněním.
6. Zhotovitel prohlašuje, že bere na vědomí tu skutečnost, že objednatel je ve smyslu *Nařízení Evropského parlamentu a Rady (EU) 2016/679 ze dne 27. dubna 2016 o ochraně fyzických osob v souvislosti se zpracováním osobních údajů a o volném pohybu těchto údajů a o zrušení směrnice 95/46/ES (obecné nařízení o ochraně osobních údajů)* správcem osobních údajů subjektů údajů a že zpracovává a shromažďuje osobní údaje zhotovitele za účelem realizace této smlouvy. Objednatel

se zavazuje zpracovávat osobní údaje zhotovitele pouze k účelu danému touto smlouvou, bez využití jiného zpracovatele údajů. Zhotovitel prohlašuje, že si je vědom všech svých zákonných práv v souvislosti s poskytnutím svých osobních údajů k účelu danému touto smlouvou.

7. Tato smlouva je vyhotovena ve dvou stejnopisech, přičemž každá smluvní strana obdrží jedno vyhotovení.
8. Tato smlouva nabývá platnosti a účinnosti okamžikem jejího podpisu poslední z jejích stran.
9. Součástí smlouvy jsou následující přílohy:
10. Přílohy:
    - Příloha č. 1 – Zadávací dokumentace veřejné zakázky „Zajištění údržby a péče o zeleň ve vyhrazených částech města Hostivice v roce 2019"
    - Příloha č. 2 – Kalkulace celkové ceny při maximálním rozsahu prací dle smlouvy

Smluvní strany prohlašují, že si tuto smlouvu před jejím podpisem přečetly, jejímu obsahu porozuměly a že uzavření smlouvy tohoto znění je projevem jejich pravé, svobodné a vážné vůle. Na důkaz toho připojují vlastnoruční podpisy oprávnění zástupci smluvních stran.

V HOSTIVICI dne 8. 4. 2019

Zhotovitel
.....

S.R.O. Na Jarolímce 350 Chýně 253 03 IČO: 28246489 DIČ: CZ28246489

V Hostivici dne 8. 4. 2019

Objednatel
Město Hostivice
Ing. arch Klára Čápová

MĚSTO HOSTIVICE

PŘÍLOHA č. 1

MĚSTO HOSTIVICE
Odbor životního prostředí
Husovo nám. 13, 253 80 Hostivice

ZADÁVACÍ DOKUMENTACE K VEŘEJNÉ ZAKÁZCE MALÉHO ROZSAHU

Veřejná zakázka malého rozsahu (dále jen „veřejná zakázka") je zadávána dle § 6, 27 a 31 zákona č. 134/2016 Sb., o zadávání veřejných zakázek, ve znění pozdějších předpisů (dále jen „zákon").

1. NÁZEV VEŘEJNÉ ZAKÁZKY MALÉHO ROZSAHU

Název veřejné zakázky:	**„Zajištění údržby a péče o zeleň ve vyhrazených částech města Hostivice v roce 2019"**

2. IDENTIFIKAČNÍ ÚDAJE ZADAVATELE

Název zadavatele:	**Město Hostivice**
Sídlo:	Husovo nám. 13, 253 80 Hostivice
IČO:	002 41 237
Osoba zastupující zadavatele ve věcech smluvních:	Ing. arch Klára Čápová, starostka
Osoba zastupující zadavatele:	Karel Kerouš, odbor životního prostředí

3. VYMEZENÍ PŘEDMĚTU VEŘEJNÉ ZAKÁZKY A PODMÍNEK PLNĚNÍ

Druh veřejné zakázky: veřejná zakázka na služby.

Předmět plnění veřejné zakázky:

A – ZÁKLADNÍ POŽADAVKY

1. Předmětem zadání je realizace
   - kosení trávy, včetně sběru a likvidace posekané biomasy,
   - úklidu sečených ploch sběrem odpadků, případně ulomených větví,
   - obžínek mladých výsadeb,
   - údržby oplocení a úvazů mladých stromků,
   - zálivek nových výsadeb mimo oplocenky.

Přesný a konkrétní rozsah prací je uveden v následujícím bodě č. 2

2. Rozpis a popis zadávaných činností.

Celkový přehled lokalit

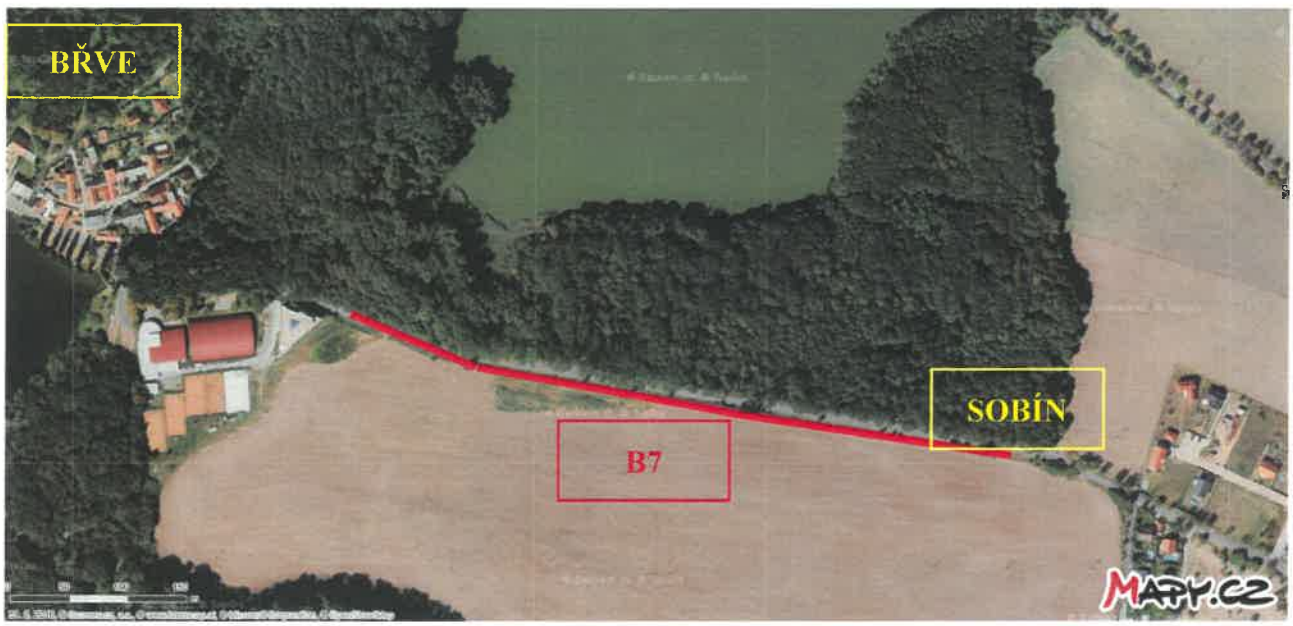

Lokalita č. 1 – plocha B 1, Litovický potok"

a) Úsek A)
Celková plocha 8 400 m²

b) Úsek B)
Celková plocha 3 770 m²

c) Úsek C)
Celková plocha 16 020 m²

d) Úsek D)
Celková plocha 6 420 m²

e) Úsek E)
Celková plocha 7 630 m²

f) Úsek F)
Celková plocha 14 610 m²

g)

h) Úsek G)
Celková plocha 12 660 m²

Rozsah prací:

Sekání trávy v úsecích A, B, a D 3x až 5x/rok, včetně sběru posekané hmoty v ploše 17 000 m²
Sekání trávy v úsecích C, E, F a G 2x až 3x/rok, v ploše cca 30 000 m², posekanou trávu lze ponechat na místě
Odstraňování plevele z prostoru pro posezení u stupňů z kmenů u ZŠ nejméně 1x/rok
Úklid odpadků vždy před sekáním trávy
Obžínky výsadeb v oplocenkách nejméně 2x/rok v celkové ploše 2 600 m²
Kontrola výsadeb, úvazů stromů a opěrných konstrukcí stromů
Zálivka stromů v době duben – říjen nejméně 1x týdně v případě, že alespoň týden vydatněji nepršelo v případě dřevin starších 5 let od vysazení.
Doplnění chybějících výsadeb na jaře a na podzim, rozsah výsadeb určuje projekt revitalizace.

Na Husově náměstí bude údržba svahů k potoku, součástí péče zajišťované TSH.

Lokalita č. 2 – plocha B 2, Okrajová

Legenda: Plná červená linka – vymezuje obvod plochy k sekání trávy – 2 seče/rok, rozloha 14 500 m²
Tečkovaná červená je plocha pro intenzivnější sekání trávy – 4 – 6 sečí/rok, rozloha 1 500 m²
Plná modrá linka – vymezuje plochy oplocenek s vyžínáním výsadeb – 2x/rok, rozloha 6 300 m²

Rozsah prací:

Sekání trávy, včetně sběru posekané hmoty, 2-3x/rok, v ploše 14 500 m²
Sekání trávy, včetně sběru posekané hmoty v prostoru ohniště a cestní sítě 4 – 6x/rok, v ploše 1 500 m²
Obžínky výsadeb ve 2 oplocenkách 2x/rok, v celkové ploše 6 300 m²
Úklid odpadků vždy před sekáním trávy

Lokalita č. 3 – plocha B 3, Sadová u zastávky

Legenda: Plná červená linka – vymezuje obvod plochy k sekání trávy – 4 - 6 sečí/rok, rozloha 4 700 m²

Rozsah prací:

Sekání trávy, včetně sběru posekané hmoty 4 – 6x/rok, v ploše 4 700 m²
Obnova zálivkových mís u vysazených stromů
Kontroly úvazů a opěrných konstrukcí stromů
Úklid odpadků vždy před sekáním trávy
Zálivka stromů v době duben – říjen nejméně 1x týdně v případě, že alespoň týden vydatněji nepršelo

Lokalita č. 4 – plocha B 4, Višňovka

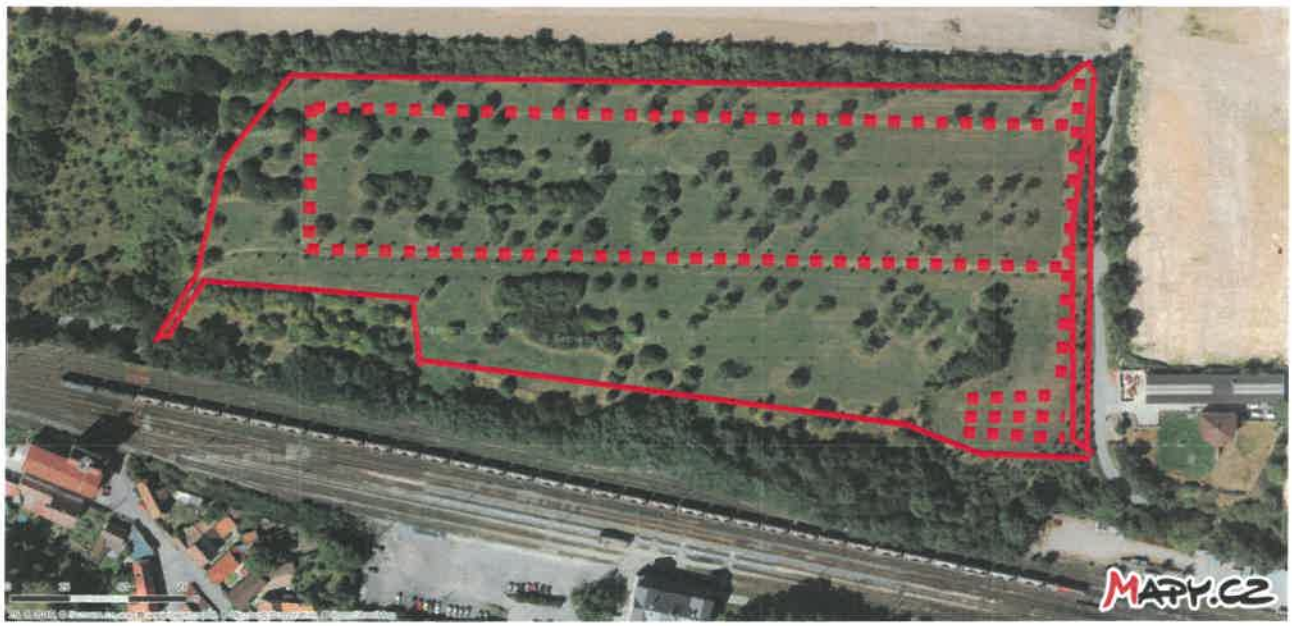

Legenda: Plná červená linka – vymezuje obvod plochy k sekání trávy – 2 seče/rok, rozloha 44 000 m²
Tečkovaná červená je plocha pro intenzivnější sekání trávy – 4 – 6 sečí/rok, rozloha 3 000 m²

Rozsah prací:

Sekání trávy, včetně sběru posekané hmoty 2 - 3 seče/rok, v ploše 44 000 m²
Intenzivnější sekání trávy v trase cestní sítě a odpočinkového stanoviště 4 – 6x/rok, v ploše 3 000 m²
Obnova zálivkových mís u nově vysazených stromů
Kontroly úvazů a opěrných konstrukcí stromů
Úklid odpadků vždy před sekáním trávy
Zálivka nově vysazených stromů v době duben – říjen nejméně 1x týdně v případě, že alespoň týden vydatněji nepršelo

Lokalita č. 5 – B 5, Jeneček střelnice (část A)

Legenda: Plná červená linka – vymezuje obvod plochy k sekání trávy – 2 seče/rok, rozloha 7 200 m²
Tečkovaná červená je plocha pro intenzivnější sekání trávy (cesty), 4 – 6 sečí/rok, rozloha 600 m²
Plná modrá linka – vymezuje plochy oplocenek s vyžínáním výsadeb – 2x/rok, rozloha 9 200 m²

Lokalita č. 5 – B 5, Jeneček střelnice (část B)

Plná modrá linka – vymezuje plochu oplocenky s četností kosení 2x/rok
Červená tečkovaná šrafa vymezuje plochu křídlatky

Rozsah prací:

Sekání trávy, včetně sběru posekané hmoty 2 – 3 seče/rok, v ploše 7 200 m²
Intenzivnější sekání trávy v trase cestní sítě v šíři 4 – 6x/rok, v ploše 600 m²
Obžínky výsadeb v oplocenkách, 2x/rok, v celkové ploše 9 200 m²
Kontroly úvazů a opěrných konstrukcí stromů a jejich ochrany proti okusům
Úklid odpadků vždy před sekáním trávy
Likvidace křídlatky v ploše cca 900 m²

Lokalita č. 6 – B 6, Jeneček rybník

Legenda: Plná červená linka – vymezuje obvod plochy k sekání trávy – 4 - 6 sečí/rok, rozloha 3 450 m²

Rozsah prací:

Sekání trávy, včetně sběru posekané hmoty 4 - 6x/rok, v ploše 3 450 m²
Obnova zálivkových mís u nově vysazených stromů
Kontroly a případná oprava úvazů a opěrných konstrukcí stromů, včetně ochrany
Úklid odpadků vždy před sekáním trávy
Zálivka nově vysazených stromů v době duben – říjen nejméně 1x týdně v případě, že alespoň týden vydatněji nepršelo

Lokalita č. 7 – B 7, silnice Břve – Sobín, pravý kraj

Legenda: Plná červená linka – vymezuje plochu k sekání trávy, 2 - seče/rok, rozloha 1 950 m²

Rozsah prací:

Sekání trávy, včetně sběru posekané hmoty 2 – 3x/rok, v ploše 1 950 m²
Obžínky kolem vysazených stromů
Obnova zálivkových mís u nově vysazených stromů
Kontroly a případná oprava úvazů a opěrných konstrukcí stromů, včetně ochrany
Úklid odpadků vždy před sekáním trávy
Zálivka nově vysazených stromů v době duben – říjen nejméně 1x týdně v případě, že alespoň týden vydatněji nepršelo

B - POŽADAVKY NA TECHNICKÉ ŘEŠENÍ

1. Sečení trávy – strojní technikou na otevřených plochách a sběr travní biomasy dle rozsahu prací na jednotlivých lokalitách.
2. Obžínky výsadeb v oplocenkách jemnou technikou a ručním sečením kolem stromků.
3. Kosení trávy a obžínky musí být provedeny tak, aby nedošlo k poškození dřevin v žádné z jejich nadzemních částech.
4. Vybudování zálivkových mís kolem nových výsadeb v lokalitách B1, B3, B4, B6 a B7 tak, aby zadržovaly vodu a umožňovaly přímou zálivku jednotlivých dřevin.
5. Zálivka předpokládá při dlouhodobých srážkových absencích a vysokých teplotách vzduchu min. jedenkrát týdně aplikaci alespoň 50 litrů vody. Optimální doba zalévání v takto exponované době je v ranních nebo podvečerních hodinách, tedy nikoliv v době kulminace teplot. Plošná zálivka celého prostoru se vylučuje.
6. Kontroly stavu oplocení a úvazů stromů vysazených v posledních 5 letech. Opravy oplocení spočívají v upevnění dřevěných nosníků (kůlů), zajištění celistvosti pletiva a připevnění plotu tak, aby zamezoval průniku zvěře do oplocenky. Dále je nutno kontrolovat a případně opravit úvazy a nosné konstrukce jednotlivých dřevin a zajistit tak jejich funkční stav.
7. Případné výchovné či kultivační řezy korun nově vysazených stromků, je třeba nejprve konzultovat se zadavatelem.
8. Při zjištění, že došlo k prokazatelnému úhynu stromku, bude tento stav neprodleně oznámen zadavateli, který stanoví další postupy.
9. V případě odborného ošetření dřevin je podmínkou praxe, popř. kvalifikace z oborů pomologie a arboristiky
10.

C – PŘEDPOKLÁDANÝ HARMONOGRAM

1. Zahájení činnosti je vázáno platností Smlouvy o dílo.
2. Doba plnění veřejné zakázky je vymezena Smlouvou o dílo.
3. Kosení, obžínky a zálivky nejsou termínované konkrétními dny, jejich realizace a pro zhotovitele díla je limitujícím faktorem počet jednotlivých úkonů, tak, jak je stanoveno v rozsahu prací u jednotlivých lokalit.
4. Termíny ostatních činností vyplývají z praktické potřeby a nutnosti, proto nejsou taxativně vázány ke konkrétním dnům.

5. Celkově budou práce probíhat v době vegetační aktivity, s předpokladem od počátku dubna do konce října kalendářního roku.

D - VÝSTUPY

1. Předmět plnění veřejné zakázky je vymezen celou zadávací dokumentací, včetně vzoru Smlouvy o dílo, která tvoří přílohu č. 1 této zadávací dokumentace.
2. Místo plnění veřejné zakázky: Město Hostivice.

Zadavatel si vyhrazuje právo na zrušení veřejné zakázky kdykoli v průběhu zadávacího řízení, a to bez nutnosti uvedení důvodu.

4. OBCHODNÍ PODMÍNKY, VČ. PLATEBNÍCH PODMÍNEK

Zadavatel stanovil obchodní a platební podmínky formou závazného vzoru Smlouvy pro každou část VZ.

4.1. PLATEBNÍ PODMÍNKY

Závazné platební podmínky jsou uvedeny ve vzoru Smlouvy o dílo.

4.2. DODACÍ PODMÍNKY

Závazné dodací podmínky jsou uvedeny ve vzoru Smlouvy o dílo.
Splatnost faktury je stanovena na 30 dní.
Zadavatel nepřipouští zálohy.

4.3. ZÁRUČNÍ PODMÍNKY

Závazné záruční podmínky jsou uvedeny ve vzoru Smlouvy o dílo.

4.4. SANKČNÍ PODMÍNKY

Závazné sankční podmínky jsou uvedeny ve vzoru Smlouvy o dílo.

5. POŽADAVKY NA ZPŮSOB ZPRACOVÁNÍ NABÍDKOVÉ CENY

Požadavky na způsob zpracování nabídkové ceny jsou stanoveny ve vzoru Smlouvy o dílo.

Dodavatel stanoví nabídkovou cenu celou částkou za celý předmět plnění veřejné zakázky v souladu se zadávací dokumentací, při kalkulaci plné četnosti jednotlivých pracovních úkonů (kosení trávy, obžínky, zálivky).

Další požadavky:
- Nabídková cena bude uvedena v CZK,
- Nabídková cena bude uvedena v členění: nabídková cena bez daně z přidané hodnoty (DPH), samostatně DPH (sazbu DPH ve vztahu k předmětu plnění veřejné zakázky uvede dodavatel) a nabídková cena včetně DPH,

- Nabídková cena bude zahrnovat veškeré náklady dodavatele spojené s plněním předmětu veřejné zakázky, s rozpisem jednotek za jednotlivé pracovní úkony
  Kč/m² kosení,
  Kč/m² obžínek,
  Kč/100l zálivkové vody,
  Kč za realizaci 1 zálivkové mísy
  Jiné náklady v Kč

5.1. OBJEKTIVNÍ PODMÍNKY, ZA NICHŽ JE MOŽNO PŘEKROČIT VÝŠI NABÍDKOVÉ CENY

Zadavatel nepřipouští překročení nabídkové ceny vyjma:

- změny sazeb DPH.

6. POŽADAVKY NA VARIANTY NABÍDEK

Zadavatel nepřipouští varianty nabídek.

7. ZPŮSOB HODNOCENÍ NABÍDEK

V rámci hodnocení nabídek budou použity informace a údaje (které jsou předmětem hodnocení), uvedené v návrhu Smlouvy o dílo či Krycím listu uchazeče.

Základním hodnotícím kritériem pro zadání zakázky je **ekonomická výhodnost nabídky**.

Nabídky budou hodnoceny podle následujících hodnotících kritérií:

a)	**nabídková cena (v Kč bez DPH)**	**50%**
b)	**odborné dispozice**	**20%**
c)	**materiální předpoklady**	**15%**
d)	**komentář k zadání**	**10%**
e)	**přehled referencí uchazeče**	**5%**

Zadavatel uvádí pro hodnotícím kritérium b) odborný komentář k zadání a c) přehled referencí uchazeče následující zpřesnění:

Nejlépe bude hodnocena ta nabídka (100 bodů), která je z komplexního pohledu nejkonzistentnější, nejlogičtěji provázaná s jednoznačným odborným porozuměním celé problematice zadání a potřebám zadavatele. Dále je popsána nejsrozumitelněji, nejdetailnější a nejprofesionálnější. A taktéž ta nabídka uchazeče, jejíž plnění předmětu veřejné zakázky bude mít pro zadavatele největší přínos.

Zadavatel nejdříve seřadí nabídky od nejvýhodnější k nejméně výhodné v rámci daného hodnotícího sub-kritéria. Nejprve nejvýhodnější nabídka obdrží 100 bodů, ostatní pak obdrží hodnocení z intervalu 1–100 bodů, které vyjadřuje výhodnost hodnocení nabídky v porovnání s nabídkou identifikovanou jako nejvýhodnější v rámci tohoto sub-kritéria.

Bodová hodnota odrážející úspěšnost předmětné nabídky v rámci dílčího kritéria „odborný komentář" a „přehled referencí"	Zdůvodnění přidělení počtu bodů
„Nejvhodnější nabídka" 100 bodů	Nejvhodnější nabídka - odráží úspěšnost předmětné nabídky cenovou výhodností a odborně materiálním potenciálem
„Vysoká" 99 až 75 bodů	Nabízené plnění je kvalitativně srovnatelné s nejvhodnější nabídkou a zadavatel nemá k nabízenému plnění připomínky z hlediska naplnění preferencí zadavatele, nabídka naplňuje sledované cíle částečně v porovnání s nejvhodnější nabídkou.
„Nadprůměrná" 74 až 50 bodů	Nabízené plnění je s nejvhodnější nabídkou, kvalitativně srovnatelné pouze částečně, zadavatel má k nabízenému plnění drobné připomínky z hlediska naplnění preferencí zadavatele a nabídka naplňuje stanovené cíle částečně v porovnání s nejvhodnější nabídkou.
„Průměrná" 49 až 25 bodů	Nabízené plnění je s nejvhodnější nabídkou kvalitativně srovnatelné pouze částečně, zadavatel má k nabízenému plnění podstatné připomínky z hlediska naplnění preferencí zadavatele a nabídka naplňuje stanovené cíle pouze omezeně v porovnání s nejvhodnější nabídkou.
„Podprůměrná" 24 až 1 bod	Nabízené plnění není srovnatelné (kvalitativně) s nejvhodnější nabídkou, zadavatel má k nabízenému plnění velké množství zásadních připomínek z hlediska naplnění preferencí zadavatele a nabídka nevyhovuje sledovaným cílům, v porovnání s nejvhodnější nabídkou.

<u>Postup hodnocení:</u>

a) Dílčí hodnotící kritérium nabídková cena:

Při hodnocení tohoto číselného kritéria je rozhodující celková nabídková cena za realizaci předmětu veřejné zakázky v Kč bez DPH. Za dílčí kritérium se přidělí ohodnocení stanovené podle následujícího vzorce:

$$Hodnocení = \frac{nejnižší\ celková\ nabídková\ cena}{cena\ hodnocené\ nabídky} * 100 * váha\ vyjádřena\ desetinným\ číslem$$

Nejnižší nabídková cena i cena hodnocené nabídky je nabídková cena bez DPH za realizaci předmětu veřejné zakázky uvedená v závazném návrhu Smlouvy o dílo a Krycím listu nabídky uchazeče. Váha v % je vyjádřena desetinným číslem a výsledné hodnocení vyjádřeno v bodech.

b) Dílčí hodnotící kritérium odborný komentář k zadání:

Pro účely hodnocení předloží uchazeč odborný komentář k předložené nabídce a bude vyjadřovat názor na:
- celkový požadavek zadavatele na rozsah a charakter údržby zeleně v roce 2019
- technicko-materiální náročnost vybavení, jako základní předpoklad splnění požadavků zadavatele,
- organizační řešení při realizaci.

Komentář může být proveden formou textu, výkresů, schémat či fotografií.
Celkový maximální rozsah dokumentu je 15 stran A4 včetně obrazových příloh.

Zadavatel si vyhrazuje právo, že v případě nedodržení maximálního rozsahu odborného komentáře, může nabídku uchazeče ze zadávacího řízení vyloučit.

Předmětem hodnocení tohoto hodnotícího kritéria bude:
- celkový přístup k činnosti a záruka splnitelnosti účelu zadání.

Dílčí kritérium odborný komentář k zadání bude hodnoceno konsenzem celé hodnotící komise. Každý návrh bude hodnocen slovně i bodově (0-100 bodů). Hodnotící komise použije pro hodnocení nabídek v tomto případě tzv. váhové ohodnocení jednotlivých nabídek. Jednotlivým hodnoceným návrhům přiřadí váhu podle bodového rozmezí od 0 do 100 bodů. Komise vybere dle svého hodnocení nejvhodnější nabídku v tomto hodnoceném kritériu. Takto vybranému návrhu přidělí nejvyšší možný počet bodů, tzn. 100. Každému dalšímu hodnocenému přidělí komise počet bodů dle svého odborného hodnocení ve vztahu k nejvhodnější nabídce v tomto hodnoceném kritériu. Komise může přiřadit i stejný počet bodů více návrhům. Dalším krokem pak bude vynásobení získaného počtu bodů přiřazenou procentuální vahou hodnoceného kritéria, tzn. 30 %. Výpočet bude proveden s přesností na 3 desetinná místa.

c) Dílčí hodnotící kritérium přehled referencí:

Pro účely hodnocení předloží dodavatel v nabídce přehled referencí, které představují zkušenosti a kompetence členů týmu účastníka.
Přehled referencí zadavatel požaduje vypracovat formou portfolia formátu A4 nebo A3.
Každý z uvedených projektů bude představen na jedné stránce s uvedením:
a) identifikačních údajů: autor, zadavatel, vč. kontaktu, místo, rok, fáze realizace,
b) obrazové dokumentace (fotografie realizace či charakteristické výkresy).

Zadavatel požaduje pro hodnocení nabídky uchazeče předložit aspoň 2 referenční projekty, jejichž stáří může být do 10 let k datu podání nabídek.

Předmětem hodnocení tohoto hodnotícího kritéria bude:
- náročnost zakázek,
- kvalita provedení, dodržení termínů,
- srovnatelnost se zadáním.

Dílčí kritérium Přehled referencí bude hodnoceno konsenzem celé hodnotící komise. Každé portfolio bude hodnoceno slovně i bodově (0–100 bodů). Hodnotící komise použije pro hodnocení nabídek v tomto případě tzv. váhové ohodnocení jednotlivých nabídek. Jednotlivým hodnoceným návrhům přiřadí váhu podle bodového rozmezí od 0 do 100 bodů. Komise vybere dle svého hodnocení nejvhodnější nabídku v tomto hodnoceném

kritériu. Takto vybranému návrhu přidělí nejvyšší možný počet bodů, tzn. 100. Každému dalšímu hodnocenému přidělí komise počet bodů dle svého odborného hodnocení ve vztahu k nejvhodnější nabídce v tomto hodnoceném kritériu. Komise může přiřadit i stejný počet bodů více návrhům. Dalším krokem pak bude vynásobení získaného počtu bodů přiřazenou procentuální vahou hodnoceného kritéria, tzn. 10 %. Výpočet bude proveden s přesností na 3 desetinná místa.

Celkové hodnocení nabídek:

Součet všech bodových hodnot jednotlivých nabídek ze všech dílčích kritérií určí výslednou bodovou hodnotu nabídky. Celkové pořadí nabídek bude dáno absolutní hodnotou bodové nabídky tak, že nejvýhodnější je nabídka, která získá nejvyšší celkový počet bodů v rámci součtu všech hodnotících kritérií. V případě rovnosti celkového počtu bodů bude za nejvýhodnější nabídku považována ta s vyšším bodovým ohodnocením v rámci cenové nabídky. Druhým kritériem je odbornost uchazeče a třetím jeho předpoklady materiálně technickým vybavením. V případě shody rozhodne dřívější termín podání nabídky.

8. PODMÍNKY A POŽADAVKY PRO ZPRACOVÁNÍ NABÍDKY

8.1. Nabídka bude předložena v originále v písemné formě v českém jazyce a zároveň v digitální podobě na CD/DVD.

8.2. Nabídka nebude obsahovat přepisy a opravy, které by mohly zadavatele uvést v omyl.

8.3. Všechny listy nabídky včetně příloh budou řádně očíslovány vzestupnou číselnou řadou a nabídka bude zajištěna proti neoprávněné manipulaci.

8.4. Účastník zadávacího řízení použije pořadí dokumentů specifikované v následujících bodech těchto pokynů pro zpracování nabídky:

8.4.1. **Obsah nabídky.** Nabídka bude opatřena obsahem s uvedením čísel stránek u jednotlivých oddílů (kapitol).

8.4.2. **Podepsaný návrh Smlouvy.**

Součástí zadávacích podmínek je vzor Smlouvy. Účastník zadávacího řízení pouze doplní požadované chybějící údaje a Smlouvu podepsanou osobou oprávněnou zastupovat účastník zadávacího řízení učiní součástí nabídky jako návrh Smlouvy. Smlouva musí po obsahové stránce odpovídat obsahu nabídky účastníka zadávacího řízení. Pokud Smlouva nebude odpovídat ostatním částem nabídky účastníka zadávacího řízení, bude tato skutečnost důvodem pro vyloučení účastníka zadávacího řízení ze zadávacího řízení. Pokud zastupuje účastníka zadávacího řízení jiná osoba odlišná od osoby oprávněné k zastupování, musí být součástí návrhu Smlouvy plná moc opravňující tuto osobu k zastupování. Tato plná moc musí být předložena v originále nebo v úředně ověřené kopii.

Uchazeč není oprávněn činit další změny či doplnění návrhu předmětné smlouvy, s výjimkou údajů, které jsou výslovně vyhrazeny pro doplnění ze strany uchazeče nebo u kterých to vyplývá z této zadávací dokumentace.

8.4.3. **Doklady a dokumenty k prokázání splnění kvalifikace.**

Doklady a dokumenty k prokázání splnění kvalifikace jsou uvedeny v Kvalifikační dokumentaci, která tvoří přílohu č. 2 této zadávací dokumentace.

8.4.4. **Ostatní doklady a dokumenty požadované zadavatelem**

9. POŽADAVKY NA PODÁNÍ NABÍDKY V ELEKTRONICKÉ PODOBĚ PROSTŘEDNICTVÍM ELEKTRONICKÉHO NÁSTROJE

Zadavatel nepožaduje podání nabídek v elektronické podobě prostřednictvím elektronického nástroje. Nabídka v elektronické podobě bude předána na CD/DVD podle bodu 8.1. této zadávací dokumentace.

10. KOMUNIKACE MEZI ZADAVATELEM A DODAVATELI

Při zadávání veřejné zakázky jsou zadavatel i dodavatelé povinni používat výlučně datovou schránku ve smyslu zákona č. 300/2008 Sb., o elektronických úkonech a autorizované konverzi dokumentů.

Veškeré písemnosti v rámci zadávacího řízení budou zadavatelem odesílány prostřednictvím jejich datových schránek.

V případě, že uchazeč nedisponuje datovou schránkou, budou veškeré informace zprostředkovány písemnou formou.

11. LHŮTA, MÍSTO PRO PODÁNÍ NABÍDEK A JAZYK, VE KTERÉM MOHOU BÝT PODÁNY

Lhůta pro podání nabídek:

Datum: **10. 03. 2019** **Hodina: 12:30 hod.**

Adresa pro podání nabídek: Město Hostivice, podatelna, Husovo nám. 13, 253 80 Hostivice

Nabídku může účastník zadávacího řízení doručit po celou dobu lhůty pro podání nabídek vždy v pracovních dnech Po a St: 8:00 – 18:00 hod., Út a Čt.: 8:00 – 15:00 hod., Pá: 8:00 – 12:30 hod. (polední přestávka v Po až Čt 11:30 – 13:00 hod.).

Doručení nabídky musí být **v řádně uzavřené obálce** označené názvem veřejné zakázky **„Zajištění údržby a péče o zeleň ve vyhrazených částech města Hostivice v roce 2019"** a nápisem **„NABÍDKA – NEOTEVÍRAT"** a **adresou účastníka zadávacího řízení**.

Nabídky mohou být podány pouze v českém jazyce.

DALŠÍ ČÁSTI ZADÁVACÍ DOKUMENTACE – PŘÍLOHY

- Příloha č. 3 – vzor Smlouvy o dílo
- Příloha č. 4 – Kvalifikační dokumentace
- Příloha č. 5 – Krycí list

Hostivice dne 01. 03. 2019

Ing. arch. Klára Čápová
starostka města

MĚSTO HOSTIVICE

LUKAVA TRADING CORPORATION S.R.O. | Na Jarolímce 350 Chýně 253 03 | IČO: 28246489 DIČ: CZ28246489

PŘÍLOHA č. 2

Příloha č. 2 ke smlouvě o dílo „Zajištění údržby a péče o zeleň ve vyhrazených částech města Hostivice v roce 2019"

Kalkulace celkové ceny při maximálním rozsahu prací dle smlouvy

Činnost	Cena za 1 kolo bez DPH Kč	Nejvyšší počet kol	Cena za činnost celkem bez DPH Kč	Cena za činnost celkem včetně DPH Kč
Sekání trávy s odstraněním hmoty	11 580,00 Kč	6	69 480,00 Kč	84 070,80 Kč
Sekání trávy s odstraněním hmoty	30 900,00 Kč	5	154 500,00 Kč	186 945,00 Kč
Sekání trávy s odstraněním hmoty	126 635,00 Kč	3	379 905,00 Kč	459 685,05 Kč
Sekání trávy bez odstranění hmoty	36 000,00 Kč	3	108 000,00 Kč	130 680,00 Kč
Obžínání výsadeb v oplocenkách	54 300,00 Kč	2	108 600,00 Kč	131 406,00 Kč
Zálivka výsadeb	6 000,00 Kč	30	180 000,00 Kč	217 800,00 Kč
Odstraňování plevele	325,00 Kč	2	650,00 Kč	786,50 Kč
Odstraňování křídlatky	4 500,00 Kč	1	4 500,00 Kč	5 445,00 Kč
Kontrola stavu výsadeb	124 000,00 Kč	1	124 000,00 Kč	150 040,00 Kč
Obnova zálivkových mís	25 000,00 Kč	1	25 000,00 Kč	30 250,00 Kč
Celkem			**1 154 635,00 Kč**	**1 397 108,35 Kč**

Cena za jednotlivé části díla zahrnuje vždy veškeré náklady s provedením této části díla

Sekání trávy s odstraněním hmoty - seč 4x až 6x ročně

Lokalita	Výměra m²	Jednotková cena bez DPH Kč/m²	Cena za 1 kolo (seč) bez DPH Kč	Cena za 1 kolo (seč) včetně DPH Kč
B2	1 500	1,20 Kč	1 800,00 Kč	2 178,00 Kč
B3	4 700	1,20 Kč	5 640,00 Kč	6 824,40 Kč
B6	3 450	1,20 Kč	4 140,00 Kč	5 009,40 Kč
Celkem	9 650		11 580,00 Kč	14 011,80 Kč

Sekání trávy s odstraněním hmoty - seč 3x až 5x ročně

Lokalita	Výměra m²	Jednotková cena bez DPH Kč/m²	Cena za 1 kolo (seč) bez DPH Kč	Cena za 1 kolo (seč) včetně DPH Kč
B1	17 000	1,50 Kč	25 500,00 Kč	30 855,00 Kč
B4	3 000	1,50 Kč	4 500,00 Kč	5 445,00 Kč
B5	600	1,50 Kč	900,00 Kč	1 089,00 Kč
Celkem	20 600		30 900,00 Kč	37 389,00 Kč

Sekání trávy s odstraněním hmoty - seč 2x až 3x ročně

Lokalita	Výměra m²	Jednotková cena bez DPH Kč/m²	Cena za 1 kolo (seč) bez DPH Kč	Cena za 1 kolo (seč) včetně DPH Kč
B2	13 500	1,90 Kč	25 650,00 Kč	31 036,50 Kč
B4	44 000	1,90 Kč	83 600,00 Kč	101 156,00 Kč
B5	7 200	1,90 Kč	13 680,00 Kč	16 552,80 Kč
B7	1 950	1,90 Kč	3 705,00 Kč	4 483,05 Kč
Celkem	66 650		126 635,00 Kč	153 228,35 Kč

Sekání trávy bez odstranění hmoty

Lokalita	Výměra m²	Jednotková cena bez DPH Kč/m²	Cena za 1 kolo (seč) bez DPH Kč	Cena za 1 kolo (seč) včetně DPH Kč
B1	30 000	1,20 Kč	36 000,00 Kč	43 560,00 Kč
Celkem	30 000		36 000,00 Kč	43 560,00 Kč

Obžínání výsadeb v oplocenkách

Lokalita	Výměra m²	Jednotková cena bez DPH Kč/m²	Cena za 1 kolo bez DPH Kč	Cena za 1 kolo včetně DPH Kč
B1	2 600	3,00 Kč	7 800,00 Kč	9 438,00 Kč
B2	6 300	3,00 Kč	18 900,00 Kč	22 869,00 Kč
B5	9 200	3,00 Kč	27 600,00 Kč	33 396,00 Kč
Celkem	18 100		54 300,00 Kč	65 703,00 Kč

Zálivka výsadeb

Lokalita	Počet	Jednotková cena bez DPH Kč/m²	Cena za 1 kolo bez DPH Kč	Cena za 1 kolo včetně DPH Kč
Celkem	300	20,00 Kč	6 000,00 Kč	7 260,00 Kč

Odstraňování plevele

Lokalita	Výměra m²	Jednotková cena bez DPH Kč/m²	Cena za 1 kolo bez DPH Kč	Cena za 1 kolo včetně DPH Kč
B1	65	5,00 Kč	325,00 Kč	393,25 Kč
Celkem	65		325,00 Kč	393,25 Kč

Odstraňování křídlatky

Lokalita	Výměra m²	Jednotková cena bez DPH Kč/m²	Cena za 1 kolo bez DPH Kč	Cena za 1 kolo včetně DPH Kč
B5	900	5,00 Kč	4 500,00 Kč	5 445,00 Kč
Celkem	900		4 500,00 Kč	5 445,00 Kč

Kontrola stavu výsadeb, ochrany před okusem zvěří, úvazů stromů a stabilizačních konstrukcí stromů a jejich opravy na vymezených lokalitách, nutné výchovné řezy

Lokalita	Cena za 1 kolo bez DPH Kč	Cena za 1 kolo včetně DPH Kč
B1	35 000,00 Kč	42 350,00 Kč
B2	15 000,00 Kč	18 150,00 Kč
B3	10 000,00 Kč	12 100,00 Kč
B4	30 000,00 Kč	36 300,00 Kč
B5	12 000,00 Kč	14 520,00 Kč
B6	12 000,00 Kč	14 520,00 Kč
B7	10 000,00 Kč	12 100,00 Kč
Celkem	124 000,00 Kč	150 040,00 Kč

Obnova zálivkových mís

Lokalita	Počet	Jednotková cena bez DPH Kč/ks	Cena za 1 kolo bez DPH Kč	Cena za 1 kolo včetně DPH Kč
Celkem	200		25 000,00 Kč	30 250,00 Kč

MĚSTO HOSTIVICE

LUKAVA TRADING CORPORATION S.R.O.
Na Jarolímce 850
Chýně 253 03
IČO: 28246489
DIČ: CZ28246489